

ZWÖLF LEITERN ZUM ERFOLG

Rhythmische und technische Übungen
durch alle zwölf Dur-Tonleitern

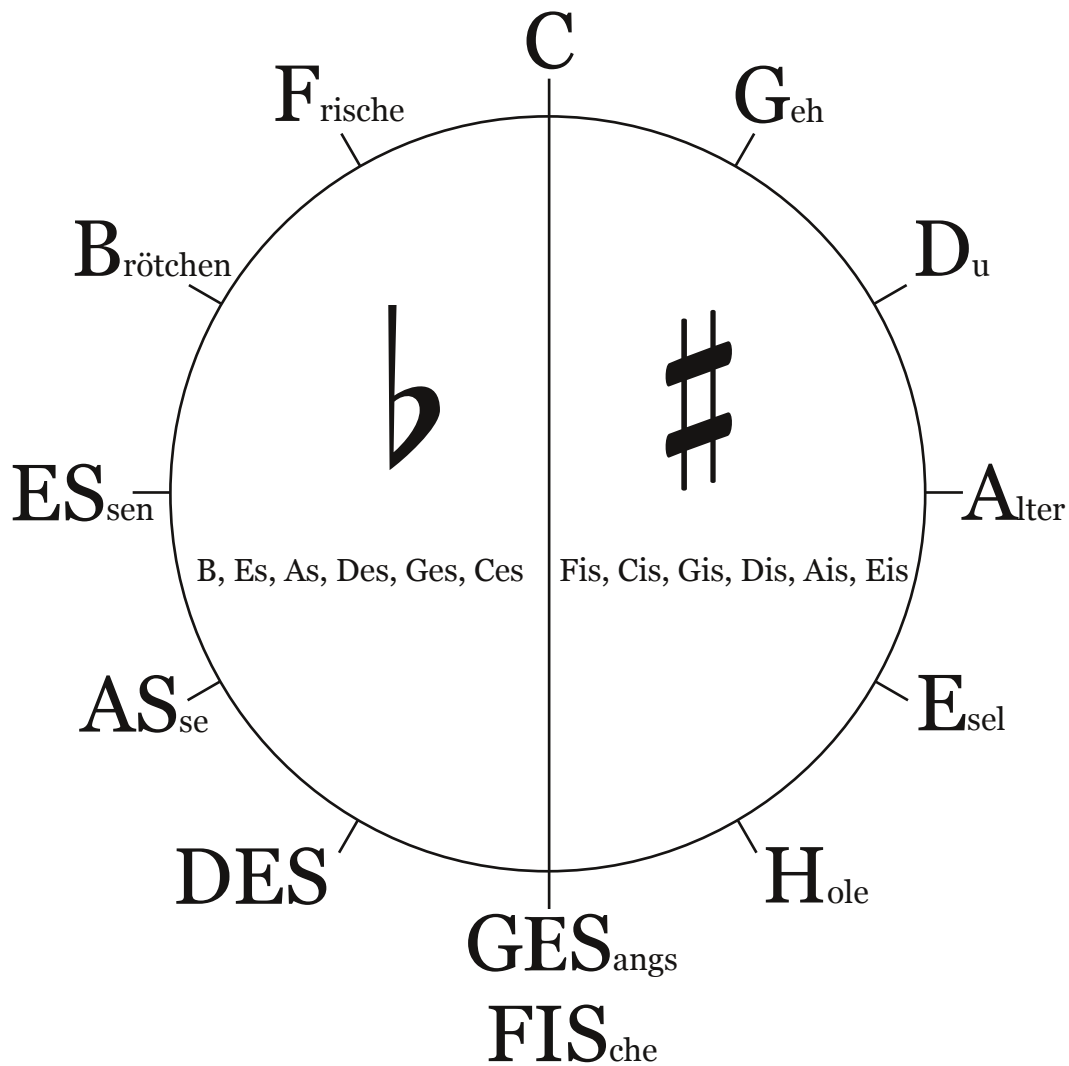

von Stefan Weis

Vorwort

Dieses Heft entstand als eine Sammlung von gemeinsamen Einspielübungen für den Beginn der Blasorchesterprobe. Im Laufe der Zeit erwies es sich allerdings auch als sehr nützlich für den Einsatz im Instrumentalunterricht.

Für jede der zwölf Dur-Tonleitern gibt es eine Seite mit Übungen, die einem Schema folgen:

- ♪ Um einen Überblick zu bekommen, steht am Anfang die jeweilige Tonleiter in ganzen Noten. Dies kann auch als Basis für Crescendo-Decrescendo-Übungen, Sprüngeübungen in wechselnden Intervallen etc. dienen.
- ♪ Es folgt eine Übung für den Zungenstoß, die von Tonleiter zu Tonleiter variiert.
- ♪ Danach wird die Tonleiter schneller gespielt, in Achteln und nicht mehr nur angestoßen, sondern auch im Legato.
- ♪ Ein zentrales Element dieses Heftes sind rhythmische Übungen. In jeder Tonleiter wird eine bestimmte, typische, häufig vorkommende rhythmische Grundfigur erlernt und gefestigt. Die betreffende Übung ist so angelegt, daß zwei Spieler sich bei der rhythmischen „Stolperstelle“ gegenseitig helfen können. Einer spielt die erste, der Andere die zweite Zeile. Die sich dabei überlagernden Rhythmen bedingen und ergänzen einander auf logische Weise.
- ♪ Bei der „Fummelübung“ geht es um die Verbesserung der Geläufigkeit und Sicherheit innerhalb der Tonleiter.
- ♪ Die anschließende Rhythmusübung zwingt zum genauen Hinsehen. Während alle anderen Übungen so angelegt sind, daß sie nach Erkennen der Systematik auch auswendig gespielt werden können, ist hier kein einziger Takt vorhersehbar. Es ergibt sich kein musikalischer Sinn, der sich dem Ohr erschließt, sondern es geht darum, den Rhythmus exakt zu erkennen und präzise auszuzählen.
- ♪ Den Abschluß jeder Seite bildet eine chromatische Tonleiter, die den Tonraum der zugrunde liegenden Dur-Tonleiter mit allen Halbtönen abschreitet.

Diese Materialsammlung ist ausdrücklich nicht selbsterklärend gemeint. Sie erfordert zusätzliche Erklärungen durch einen Lehrer und bietet auch viel Spielraum für weitergehende Variationen (Artikulation, Dynamik etc.). Obwohl naturgemäß unvollständig, gibt „Zwölf Leitern zum Erfolg“ jedem Musiker, der in einem Ensemble spielt oder spielen möchte, ein gutes Rüstzeug im Hinblick auf Tonleiterkenntnis, rhythmischer Sicherheit und vielerlei mehr.

Anderen mag die Leiter zum Erfolg genügen – wir Musiker haben „ZWÖLF LEITERN ZUM ERFOLG“!

Viel Spaß damit und allzeit frohes Musizieren.

Stefan Weis

C-DUR

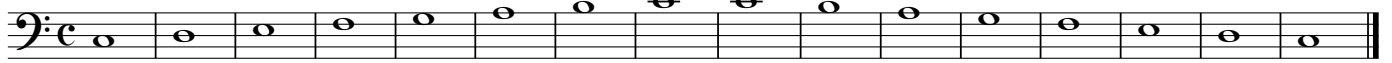

F-DUR

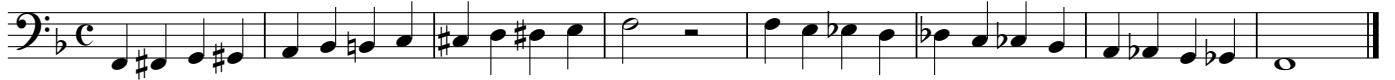
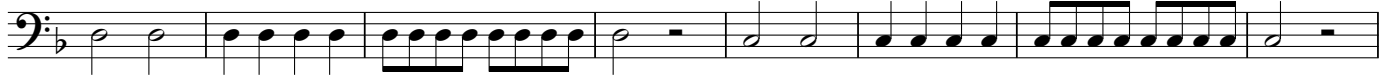
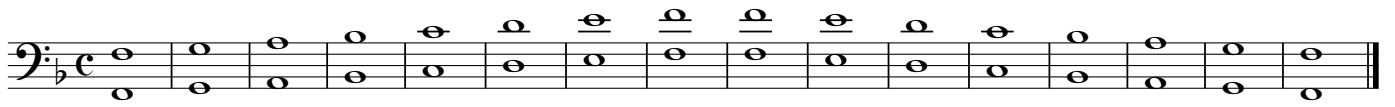

B-DUR

ES-DUR

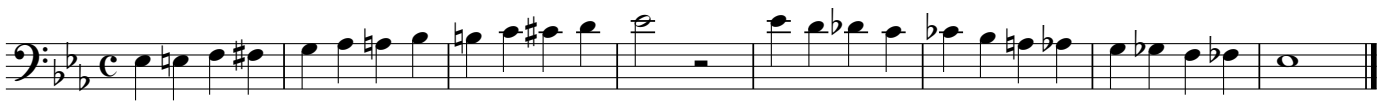

DES-DUR

GES-DUR

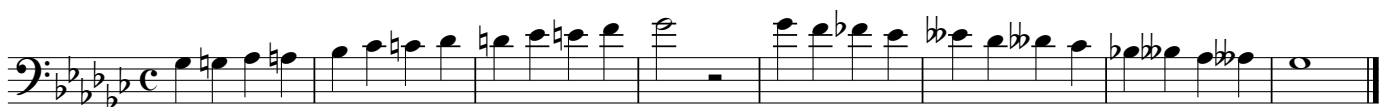
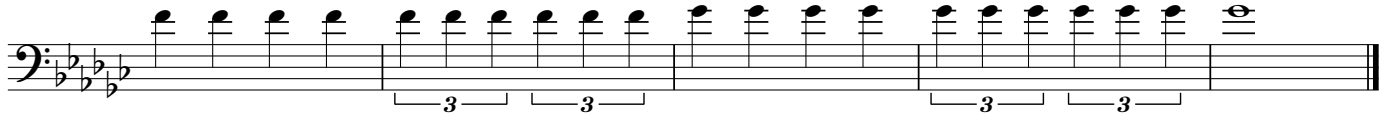
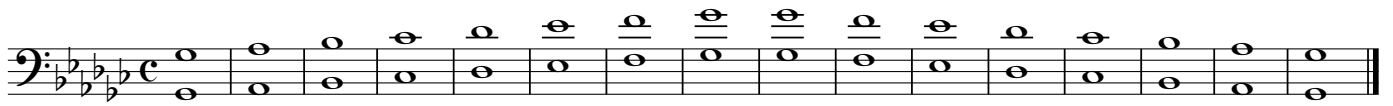

G-DUR

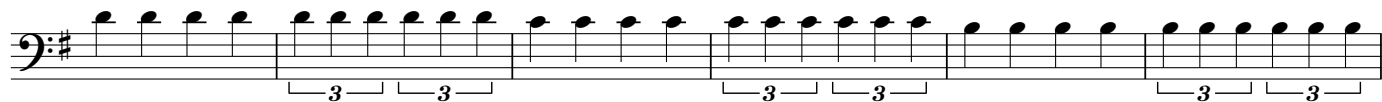
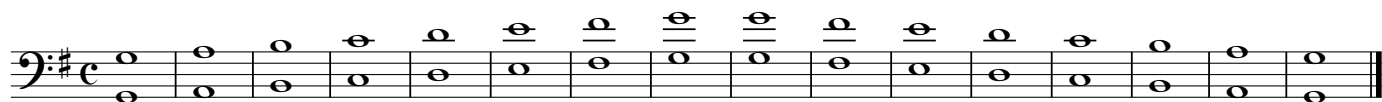

D-DUR

A-DUR

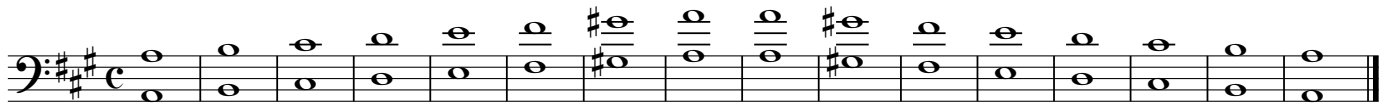

E-DUR

H-DUR
